REGIONE AUTÒNOMA DE SARDIGNA
REGIONE AUTONOMA DELLA SARDEGNA

Congiuntura economica

Credito

Dati regionali

III Trimestre 2017

2017 REGIONE AUTONOMA DELLA SARDEGNA

Presidenza
Servizio della Statistica regionale
Viale Trento, 69 - 09123 Cagliari

Autore: Tullio Pintus

Immagine: archivio della Regione Autonoma della Sardegna

La Regione Autonoma della Sardegna pubblica questi contenuti al solo scopo divulgativo, per cui declina ogni responsabilità da possibili errori di stampa o da involontarie omissioni.

Aggiornamento del 29 dicembre 2017

Sommario

1. Depositi 4
2. Impieghi 10
3. Sofferenze 16
1.1 Sofferenze rettificate 16
1.2 Nuove sofferenze rettificate 18
1.3 Sofferenze rettificate su sofferenze 20
4. Credito al consumo 21
5. Finanziamenti oltre il breve termine per destinazione degli investimenti 25
5.1 Finanziamenti oltre il breve termine a tasso non agevolato per destinazione degli investimenti 25
5.2 Finanziamenti oltre il breve termine a tasso agevolato per destinazione degli investimenti 29
5.3 Rapporto tra finanziamenti oltre il breve termine a tasso agevolato e a tasso non agevolato per destinazione degli investimenti 32
Nota metodologica 34
Glossario 36

1. Depositi

Tavola 1. Depositi bancari e risparmio postale per settori della clientela

Valori in miliardi di Euro

	Società non finanziarie	Società finanziarie[1]	Amm. Pubbliche	Famiglie produttrici	Famiglie consumatrici	Totale
			Sardegna			
30-09-2015	3,04	0,71	0,59	1,22	16,28	**21,85**
31-12-2015	3,21	0,73	0,66	1,23	16,38	**22,21**
31-03-2016	3,20	0,76	0,58	1,26	16,45	**22,25**
30-06-2016	3,13	0,65	0,57	1,32	16,40	**22,07**
30-09-2016	3,33	0,63	0,57	1,34	16,47	**22,34**
31-12-2016	2,92	0,60	0,55	1,34	16,67	**22,09**
31-03-2017	2,65	0,59	0,52	1,35	16,56	**21,66**
30-06-2017	2,80	0,65	0,56	1,39	16,43	**21,84**
30-09-2017	3,24	0,64	0,59	1,42	16,59	**22,48**
			Mezzogiorno			
30-09-2015	27,88	2,77	3,42	12,07	235,94	**282,08**
31-12-2015	29,08	2,80	3,71	12,54	238,95	**287,07**
31-03-2016	27,70	2,76	3,60	12,67	240,52	**287,24**
30-06-2016	28,90	2,80	3,51	13,07	239,72	**288,00**
30-09-2016	29,94	2,51	3,58	13,03	239,43	**288,48**
31-12-2016	30,17	3,02	3,71	13,42	242,49	**292,81**
31-03-2017	28,66	2,55	3,58	13,34	241,70	**289,83**
30-06-2017	30,32	2,47	3,61	13,72	240,33	**290,45**
30-09-2017	32,60	2,40	3,76	13,96	241,12	**293,85**
			Italia			
30-09-2015	215,07	115,80	27,85	47,28	905,87	**1.311,86**
31-12-2015	229,05	115,84	26,14	48,38	924,43	**1.343,84**
31-03-2016	214,62	118,95	30,72	49,93	935,50	**1.349,73**
30-06-2016	218,50	114,64	29,84	52,05	936,88	**1.351,91**
30-09-2016	226,73	112,84	30,55	51,78	938,74	**1.360,62**
31-12-2016	243,33	116,75	29,23	53,64	963,62	**1.406,57**
31-03-2017	235,62	116,00	31,63	53,93	959,53	**1.396,71**
30-06-2017	241,89	115,41	34,26	55,68	958,09	**1.405,33**
30-09-2017	259,71	118,64	34,17	56,63	964,87	**1.434,02**

Fonte: Banca d'Italia

[1] *Diverse da istituzioni finanziarie monetarie*

Tavola 1a. Depositi bancari e risparmio postale per settori della clientela

Variazioni % su trimestre corrispondente anno precedente

	Società non finanziarie	Società finanziarie[2]	Amm. Pubbliche	Famiglie produttrici	Famiglie consumatrici	Totale
			Sardegna			
30-09-2015	11,06	0,91	-3,89	7,62	0,70	**2,27**
31-12-2015	19,15	-2,36	12,36	10,33	0,03	**3,20**
31-03-2016	19,47	0,38	11,40	9,20	1,04	**4,02**
30-06-2016	3,22	-21,13	-0,05	10,13	1,18	**1,08**
30-09-2016	9,26	-11,08	-3,02	10,33	1,14	**2,27**
31-12-2016	-8,87	-17,78	-15,91	9,34	1,73	**-0,54**
31-03-2017	-17,22	-22,30	-11,31	6,74	0,67	**-2,66**
30-06-2017	-10,60	0,56	-1,86	5,45	0,20	**-1,06**
30-09-2017	-2,58	1,42	3,50	5,45	0,75	**0,62**
			Mezzogiorno			
30-09-2015	8,79	5,71	-8,62	6,84	0,54	**1,48**
31-12-2015	11,18	-5,33	-1,86	10,05	0,50	**1,78**
31-03-2016	10,15	-5,29	7,85	9,03	1,13	**2,28**
30-06-2016	8,01	-2,51	3,05	9,08	1,24	**2,20**
30-09-2016	7,39	-9,41	4,44	7,96	1,48	**2,27**
31-12-2016	3,75	8,05	0,16	7,09	1,48	**2,00**
31-03-2017	3,45	-7,64	-0,42	5,35	0,49	**0,90**
30-06-2017	4,92	-11,74	2,84	5,01	0,25	**0,85**
30-09-2017	8,90	-4,17	5,22	7,15	0,71	**1,86**
			Italia			
30-09-2015	8,66	9,07	-4,85	5,24	1,51	**3,24**
31-12-2015	13,08	8,10	5,55	7,28	1,90	**4,44**
31-03-2016	6,49	8,59	12,69	8,38	3,09	**4,48**
30-06-2016	5,87	-0,69	9,82	8,90	3,15	**3,59**
30-09-2016	5,42	-2,55	9,68	9,51	3,63	**3,72**
31-12-2016	6,24	0,79	11,84	10,86	4,24	**4,67**
31-03-2017	9,79	-2,48	2,94	8,01	2,57	**3,48**
30-06-2017	10,70	0,67	14,84	6,96	2,26	**3,95**
30-09-2017	14,55	5,15	11,86	9,38	2,78	**5,40**

Fonte: elaborazioni del Servizio della Statistica regionale su dati Banca d'Italia

[2] *Diverse da istituzioni finanziarie monetarie*

Grafico 1a. Depositi bancari e risparmio postale società non finanziarie

Variazioni % su trimestre corrispondente anno precedente

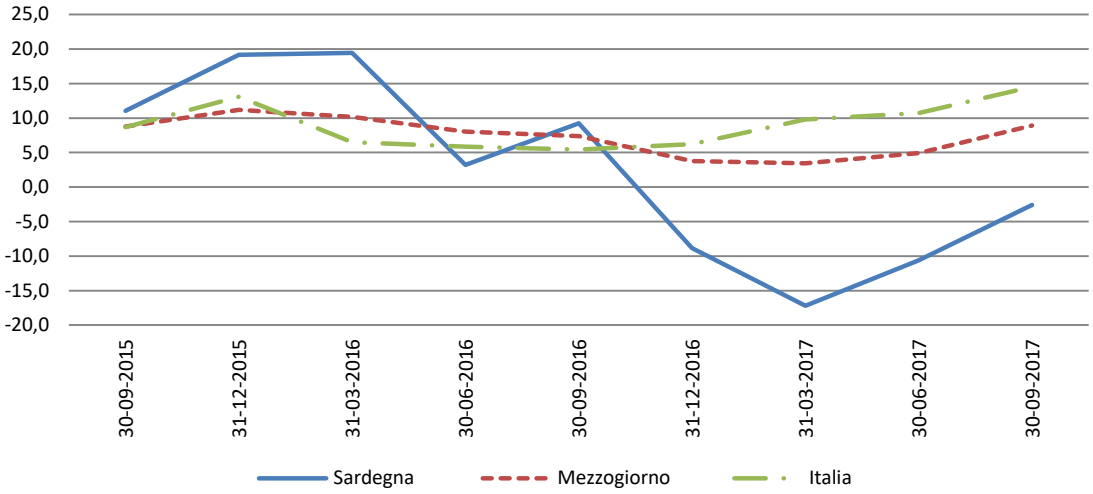

Grafico 1b. Depositi bancari e risparmio postale società finanziarie

Variazioni % su trimestre corrispondente anno precedente

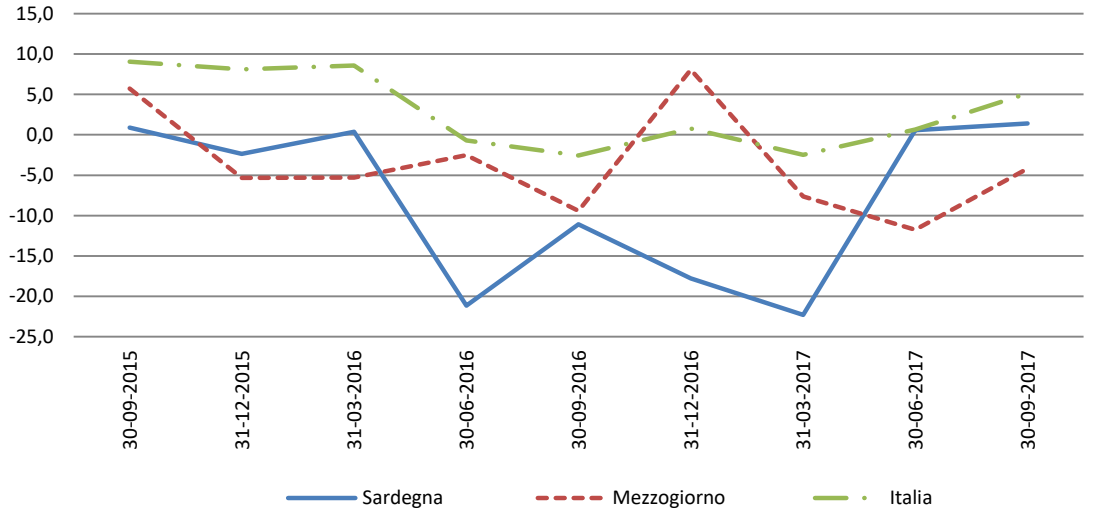

Grafico 1c. Depositi bancari e risparmio postale amministrazioni pubbliche

Variazioni % su trimestre corrispondente anno precedente

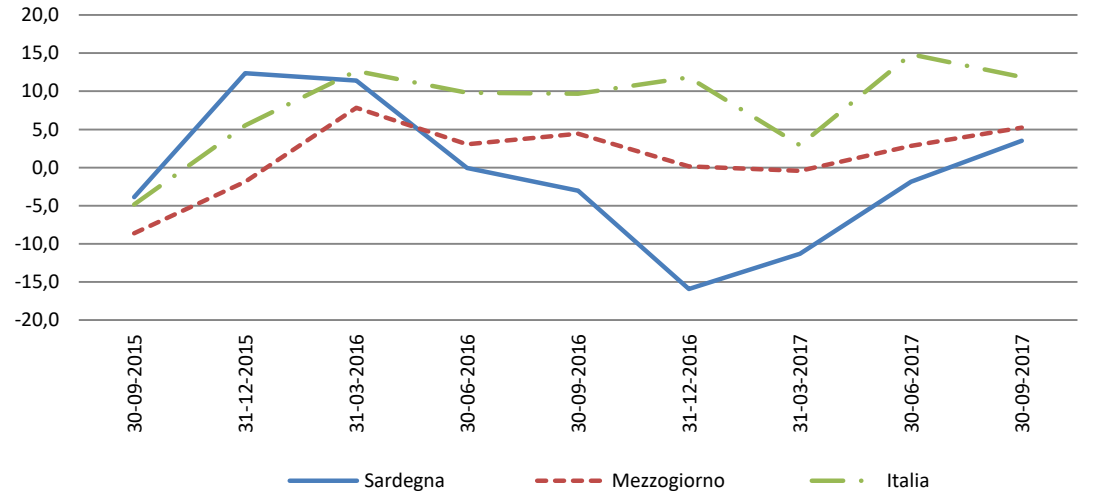

Grafico 1d. Depositi bancari e risparmio postale famiglie produttrici

Variazioni % su trimestre corrispondente anno precedente

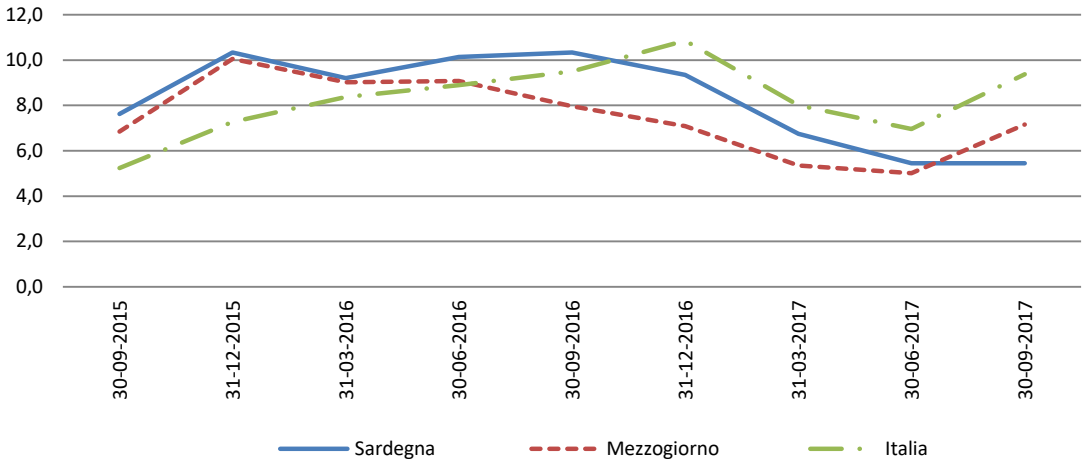

Grafico 1e. Depositi bancari e risparmio postale famiglie consumatrici

Variazioni % su trimestre corrispondente anno precedente

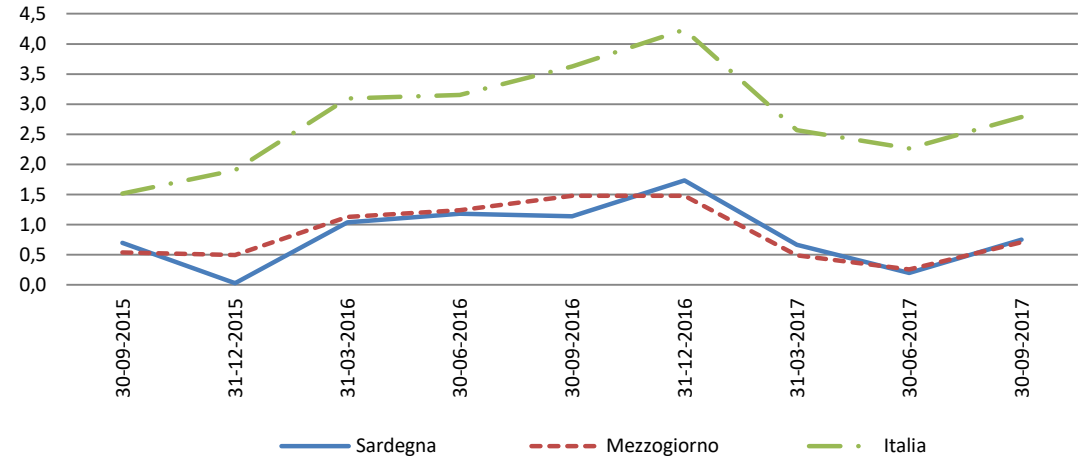

Tavola 2. Distribuzione dei depositi bancari e risparmio postale per settori della clientela

Valori %, totale depositi = 100

	Società non finanziarie	Società finanziarie[3]	Amm. Pubbliche	Famiglie produttrici	Famiglie consumatrici	Totale
			Sardegna			
30-09-2015	13,93	3,26	2,69	5,58	74,54	**100,00**
31-12-2015	14,44	3,30	2,96	5,54	73,76	**100,00**
31-03-2016	14,38	3,41	2,62	5,68	73,92	**100,00**
30-06-2016	14,18	2,95	2,60	5,98	74,29	**100,00**
30-09-2016	14,89	2,84	2,55	6,01	73,71	**100,00**
31-12-2016	13,23	2,73	2,50	6,09	75,45	**100,00**
31-03-2017	12,23	2,72	2,38	6,22	76,45	**100,00**
30-06-2017	12,81	3,00	2,58	6,38	75,24	**100,00**
30-09-2017	14,41	2,86	2,62	6,30	73,80	**100,00**
			Mezzogiorno			
30-09-2015	9,88	0,98	1,21	4,28	83,64	**100,00**
31-12-2015	10,13	0,97	1,29	4,37	83,24	**100,00**
31-03-2016	9,64	0,96	1,25	4,41	83,73	**100,00**
30-06-2016	10,03	0,97	1,22	4,54	83,24	**100,00**
30-09-2016	10,38	0,87	1,24	4,52	83,00	**100,00**
31-12-2016	10,30	1,03	1,27	4,58	82,81	**100,00**
31-03-2017	9,89	0,88	1,24	4,60	83,39	**100,00**
30-06-2017	10,44	0,85	1,24	4,72	82,74	**100,00**
30-09-2017	11,10	0,82	1,28	4,75	82,06	**100,00**
			Italia			
30-09-2015	16,39	8,83	2,12	3,60	69,05	**100,00**
31-12-2015	17,04	8,62	1,94	3,60	68,79	**100,00**
31-03-2016	15,90	8,81	2,28	3,70	69,31	**100,00**
30-06-2016	16,16	8,48	2,21	3,85	69,30	**100,00**
30-09-2016	16,66	8,29	2,24	3,81	68,99	**100,00**
31-12-2016	17,30	8,30	2,08	3,81	68,51	**100,00**
31-03-2017	16,87	8,31	2,26	3,86	68,70	**100,00**
30-06-2017	17,21	8,21	2,44	3,96	68,18	**100,00**
30-09-2017	18,11	8,27	2,38	3,95	67,28	**100,00**

Fonte: elaborazioni del Servizio della Statistica regionale su dati Banca d'Italia

[3] *Diverse da istituzioni finanziarie monetarie*

Grafico 2a. Distribuzione dei depositi bancari e postali per settori della clientela - Sardegna

Valori %, totale settori clientela = 100

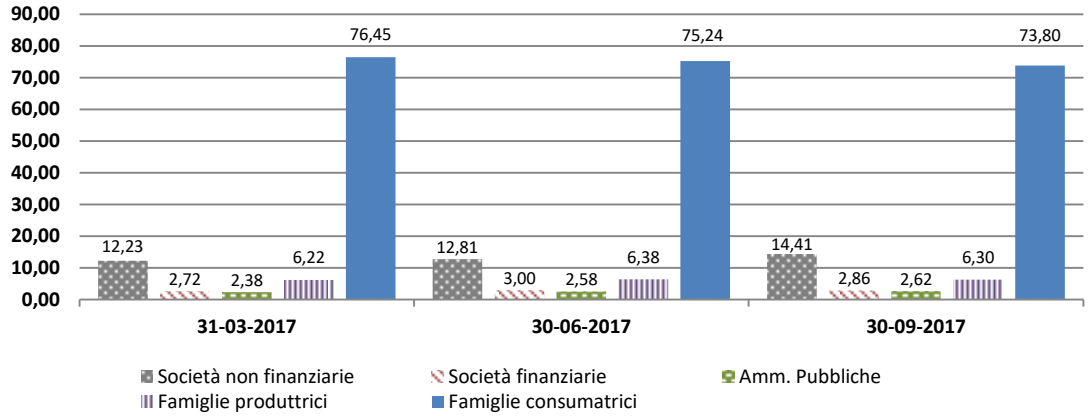

Grafico 2b. Distribuzione dei depositi bancari e postali per settori della clientela - Mezzogiorno

Valori %, totale settori clientela = 100

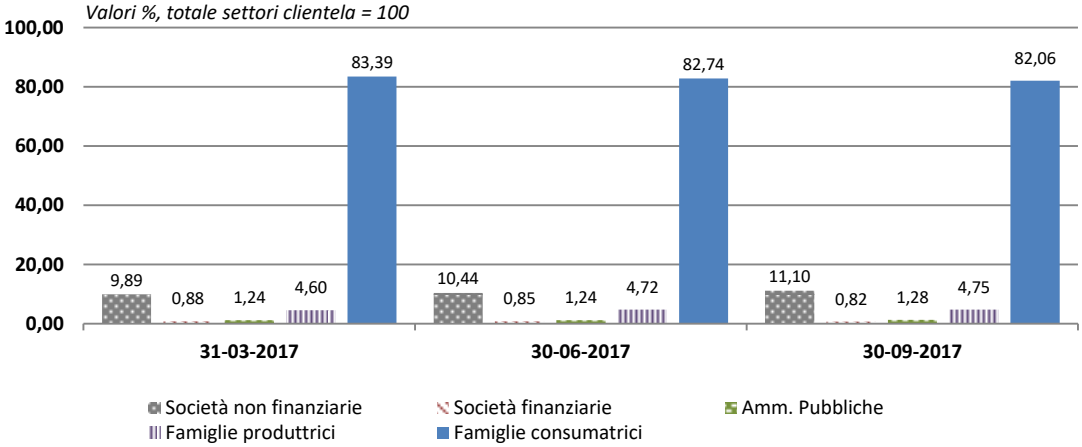

Grafico 2c. Distribuzione dei depositi bancari e postali per settori della clientela - Italia

Valori %, totale settori clientela = 100

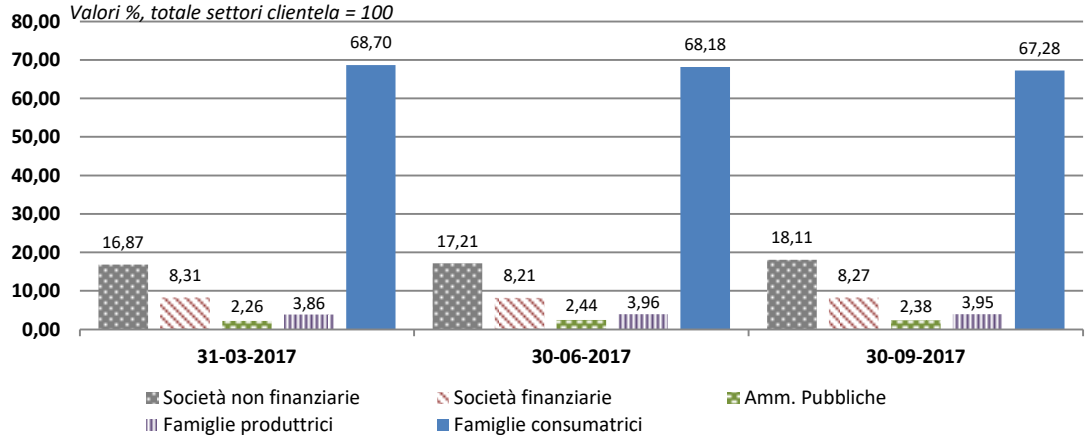

2. Impieghi

Tavola 3. Impieghi per comparto di attività economica

Valori in miliardi di Euro

	Società non finanziarie	Società finanziarie[4]	Amm. Pubbliche	Famiglie produttrici	Famiglie consumatrici	Totale
			Sardegna			
30-09-2015	10,26	2,58	0,97	2,16	10,18	**26,16**
31-12-2015	10,29	2,65	1,05	2,16	10,65	**26,80**
31-03-2016	10,28	2,63	1,04	2,17	10,71	**26,83**
30-06-2016	10,35	2,74	1,03	2,15	10,79	**27,06**
30-09-2016	10,09	2,67	0,98	2,11	10,83	**26,68**
31-12-2016	9,88	2,76	1,05	2,11	10,89	**26,68**
31-03-2017	9,69	2,78	1,05	2,12	11,01	**26,65**
30-06-2017	9,66	2,82	1,05	2,11	11,08	**26,72**
30-09-2017	9,29	2,75	1,06	2,07	11,15	**26,33**
			Mezzogiorno			
30-09-2015	113,94	4,31	22,36	22,15	114,49	**277,26**
31-12-2015	113,29	4,38	22,93	22,02	119,25	**281,88**
31-03-2016	112,35	4,25	22,78	21,85	119,56	**280,80**
30-06-2016	111,83	4,36	22,54	21,64	120,40	**280,78**
30-09-2016	110,84	3,66	22,35	21,49	120,74	**279,09**
31-12-2016	110,00	3,72	22,51	21,21	121,02	**278,47**
31-03-2017	109,81	3,77	22,48	21,33	122,55	**279,95**
30-06-2017	108,43	3,73	22,26	21,24	123,73	**279,40**
30-09-2017	102,32	3,57	22,09	20,45	123,60	**272,04**
			Italia			
30-09-2015	798,65	144,87	268,68	92,91	515,78	**1.820,95**
31-12-2015	788,35	144,73	271,53	92,30	527,24	**1.824,27**
31-03-2016	783,58	145,33	271,76	91,27	527,55	**1.819,57**
30-06-2016	786,23	143,01	265,72	90,37	530,74	**1.816,17**
30-09-2016	778,02	139,75	261,92	89,82	532,76	**1.802,31**
31-12-2016	771,25	145,89	262,20	89,13	534,93	**1.803,44**
31-03-2017	772,92	139,09	266,87	89,23	539,09	**1.807,24**
30-06-2017	757,74	140,96	270,10	88,33	539,83	**1.796,99**
30-09-2017	726,65	135,57	271,94	86,28	540,42	**1.760,89**

Fonte: Banca d'Italia

4 *Diverse da istituzioni finanziarie monetarie*

Tavola 3a. Impieghi per comparto di attività economica

Variazioni % su trimestre corrispondente anno precedente

	Società non finanziarie	Società finanziarie[5]	Amm. Pubbliche	Famiglie produttrici	Famiglie consumatrici	Totale
			Sardegna			
30-09-2015	2,06	-0,72	-11,94	0,99	2,90	**1,41**
31-12-2015	3,19	-2,08	-1,59	1,46	8,28	**4,25**
31-03-2016	0,28	0,47	0,15	0,70	7,80	**3,20**
30-06-2016	-0,15	3,99	2,46	-1,26	6,17	**2,72**
30-09-2016	-1,67	3,30	0,53	-1,95	6,32	**1,99**
31-12-2016	-3,97	4,09	-0,17	-2,34	2,21	**-0,44**
31-03-2017	-5,71	5,55	0,77	-2,02	2,83	**-0,65**
30-06-2017	-6,64	2,70	2,35	-1,80	2,70	**-1,24**
30-09-2017	-7,96	3,10	8,65	-1,90	3,02	**-1,31**
			Mezzogiorno			
30-09-2015	-1,10	7,95	-7,22	0,16	3,15	**0,30**
31-12-2015	-0,88	-2,04	-2,56	-0,04	7,78	**2,51**
31-03-2016	-2,40	-2,20	-3,68	-0,78	7,36	**1,55**
30-06-2016	-2,31	0,68	-3,94	-2,77	5,24	**0,66**
30-09-2016	-2,72	-15,11	-0,04	-2,98	5,46	**0,66**
31-12-2016	-2,91	-15,15	-1,81	-3,65	1,49	**-1,21**
31-03-2017	-2,26	-11,09	-1,32	-2,40	2,50	**-0,30**
30-06-2017	-3,04	-14,32	-1,24	-1,83	2,77	**-0,49**
30-09-2017	-7,69	-2,36	-1,15	-4,83	2,37	**-2,53**
			Italia			
30-09-2015	-2,46	6,38	1,91	-0,72	2,47	**0,29**
31-12-2015	-1,69	-6,98	0,39	-1,00	4,79	**-0,01**
31-03-2016	-2,55	-4,70	0,31	-1,94	4,34	**-0,37**
30-06-2016	-2,35	-3,72	-3,75	-3,26	3,08	**-1,19**
30-09-2016	-2,58	-3,45	-2,52	-3,32	3,29	**-1,01**
31-12-2016	-2,17	0,80	-3,44	-3,43	1,46	**-1,14**
31-03-2017	-1,36	-4,37	-1,80	-2,24	2,19	**-0,68**
30-06-2017	-3,62	-1,52	1,65	-2,26	1,71	**-1,06**
30-09-2017	-6,61	-3,08	3,83	-3,94	1,44	**-2,31**

Fonte: elaborazioni del Servizio della Statistica regionale su dati Banca d'Italia

5 *Diverse da istituzioni finanziarie monetarie*

Grafico 3a. Impieghi società non finanziarie

Variazioni % su trimestre corrispondente anno precedente

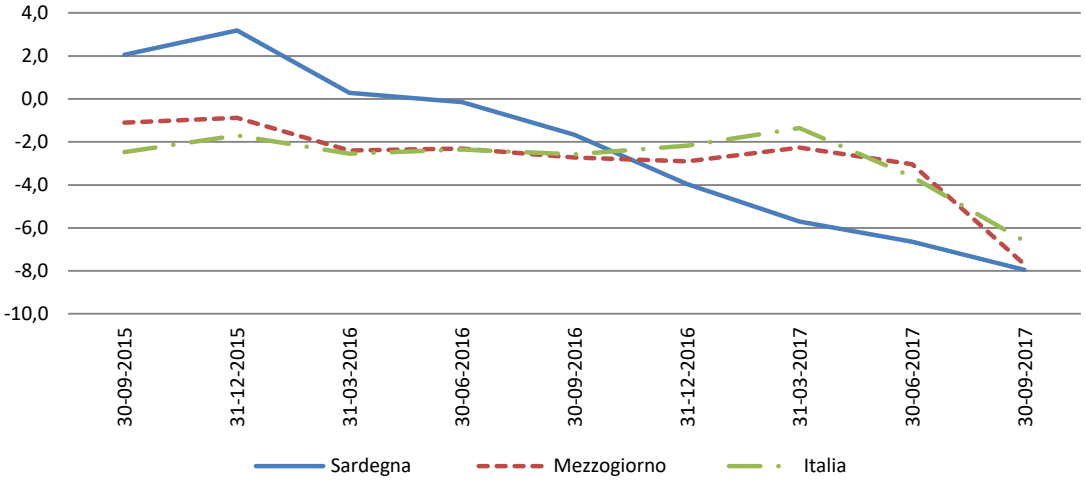

Grafico 3b. Impieghi società finanziarie

Variazioni % su trimestre corrispondente anno precedente

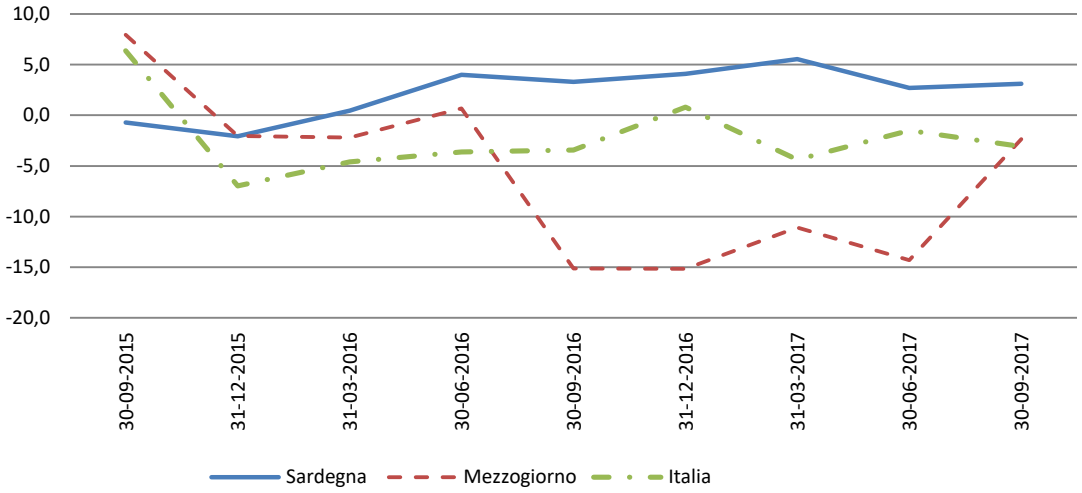

Grafico 3c. Impieghi amministrazioni pubbliche

Variazioni % su trimestre corrispondente anno precedente

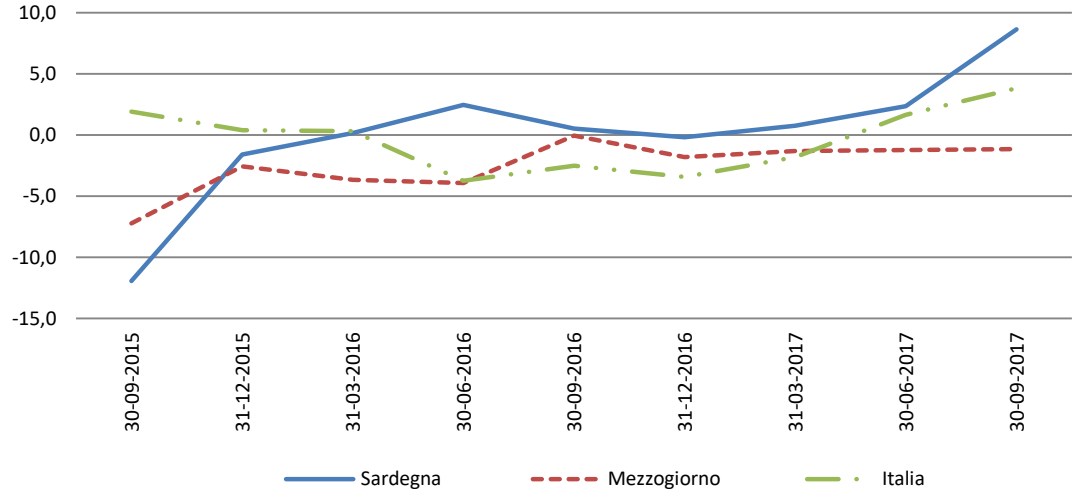

Grafico 3d. Impieghi famiglie consumatrici

Variazioni % su trimestre corrispondente anno precedente

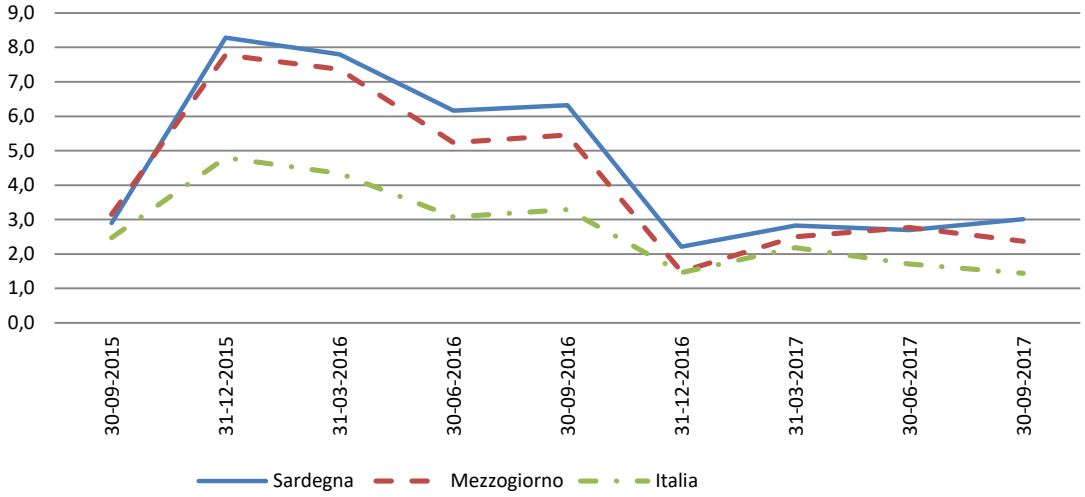

Grafico 3e. Impieghi famiglie produttrici

Variazioni % su trimestre corrispondente anno precedente

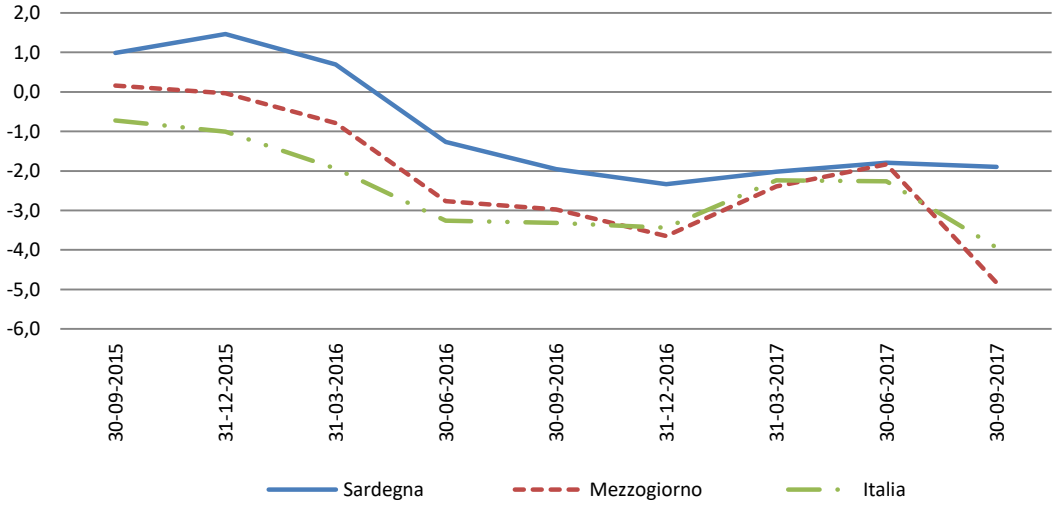

Tavola 4. Distribuzione degli impieghi per comparto di attività economica

Valori %, totale impieghi = 100

	Società non finanziarie	Società finanziarie[6]	Amm. Pubbliche	Famiglie produttrici	Famiglie consumatrici	Totale
			Sardegna			
30-09-2015	39,23	9,87	3,72	8,24	38,93	**100,00**
31-12-2015	38,38	9,89	3,92	8,05	39,75	**100,00**
31-03-2016	38,31	9,80	3,89	8,08	39,92	**100,00**
30-06-2016	38,23	10,14	3,81	7,93	39,88	**100,00**
30-09-2016	37,82	10,00	3,67	7,92	40,58	**100,00**
31-12-2016	37,02	10,34	3,93	7,90	40,81	**100,00**
31-03-2017	36,36	10,41	3,95	7,97	41,31	**100,00**
30-06-2017	36,14	10,55	3,95	7,88	41,48	**100,00**
30-09-2017	35,27	10,45	4,04	7,88	42,36	**100,00**
			Mezzogiorno			
30-09-2015	41,10	1,56	8,07	7,99	41,29	**100,00**
31-12-2015	40,19	1,55	8,13	7,81	42,30	**100,00**
31-03-2016	40,01	1,51	8,11	7,78	42,58	**100,00**
30-06-2016	39,83	1,55	8,03	7,71	42,88	**100,00**
30-09-2016	39,72	1,31	8,01	7,70	43,26	**100,00**
31-12-2016	39,50	1,33	8,09	7,62	43,46	**100,00**
31-03-2017	39,23	1,35	8,03	7,62	43,78	**100,00**
30-06-2017	38,81	1,34	7,97	7,60	44,29	**100,00**
30-09-2017	37,61	1,31	8,12	7,52	45,43	**100,00**
			Italia			
30-09-2015	43,86	7,96	14,76	5,10	28,32	**100,00**
31-12-2015	43,21	7,93	14,88	5,06	28,90	**100,00**
31-03-2016	43,06	7,99	14,94	5,02	28,99	**100,00**
30-06-2016	43,29	7,87	14,63	4,98	29,22	**100,00**
30-09-2016	43,17	7,75	14,53	4,98	29,56	**100,00**
31-12-2016	42,77	8,09	14,54	4,94	29,66	**100,00**
31-03-2017	42,77	7,70	14,77	4,94	29,83	**100,00**
30-06-2017	42,17	7,84	15,03	4,92	30,04	**100,00**
30-09-2017	41,27	7,70	15,44	4,90	30,69	**100,00**

Fonte: elaborazioni del Servizio della Statistica regionale su dati Banca d'Italia

6 *Diverse da istituzioni finanziarie monetarie*

Grafico 4a. Distribuzione degli impieghi per comparto di attività economica - Sardegna

Valori %, totale comparti = 100

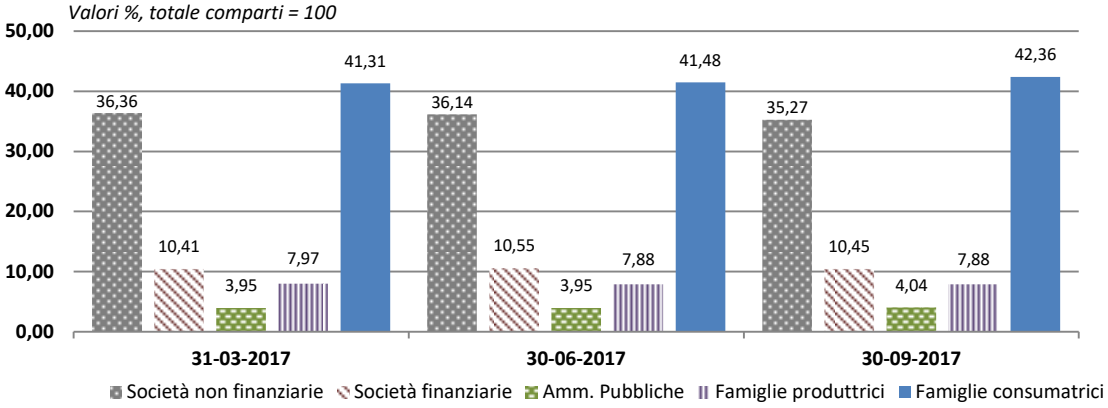

Grafico 4b. Distribuzione degli impieghi per comparto di attività economica - Mezzogiorno

Valori %, totale comparti = 100

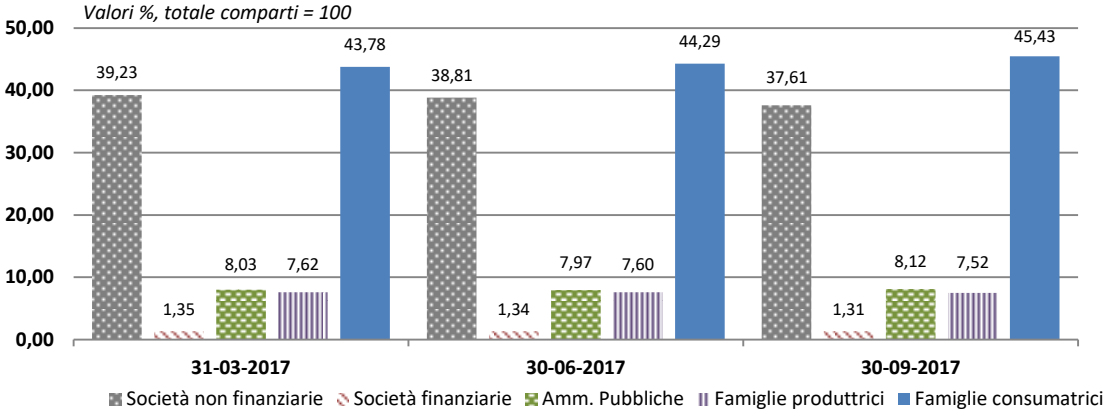

Grafico 4c. Distribuzione degli impieghi per comparto di attività economica - Italia

Valori %, totale comparti = 100

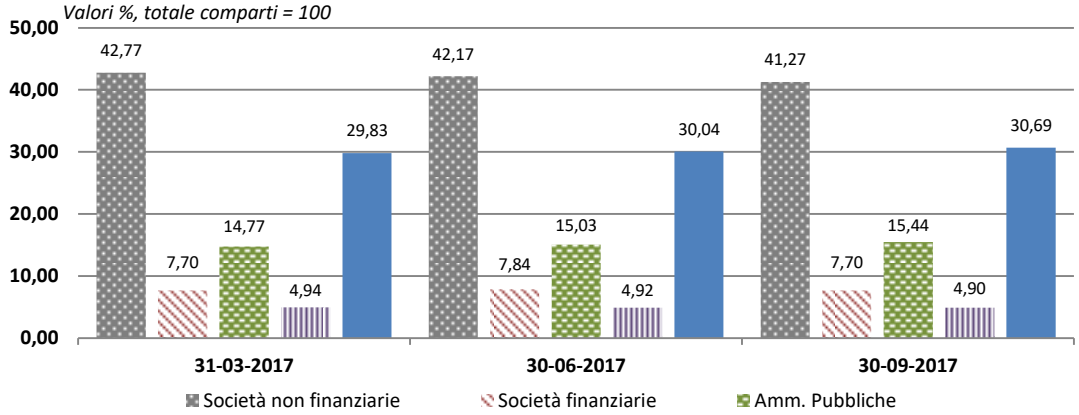

3. Sofferenze

1.1 Sofferenze rettificate

Tavola 5a. Sofferenze rettificate: utilizzato e affidati *(stock)*

	Utilizzato[7] *(milioni di Euro)*			Numero affidati		
	Sardegna	Mezzogiorno	Italia	Sardegna	Mezzogiorno	Italia
30-09-2015	3.453,3	43.718,0	197.479,7	36.416	457.938	1.202.084
31-12-2015	4.110,8	45.051,2	199.254,6	37.522	468.955	1.234.972
31-03-2016	4.229,3	45.134,9	197.165,0	38.749	477.316	1.248.430
30-06-2016	4.266,1	45.731,0	199.301,3	40.158	498.167	1.279.803
30-09-2016	4.193,2	45.186,3	199.773,8	39.688	491.503	1.260.653
31-12-2016	4.186,8	45.510,7	202.634,0	37.619	490.906	1.270.387
31-03-2017	4.324,3	45.703,3	197.535,1	38.685	507.000	1.317.621
30-06-2017	4.182,3	45.948,1	197.508,0	40.169	522.545	1.340.699
30-09-2017	3.443,7	41.776,2	184.945,4	32.653	503.880	1.300.160

Fonte: Banca d'Italia

Tavola 5b. Sofferenze rettificate: utilizzato e affidati *(stock)*

Variazioni % su trimestre corrispondente anno precedente

	Utilizzato			Numero affidati		
	Sardegna	Mezzogiorno	Italia	Sardegna	Mezzogiorno	Italia
30-09-2015	15,6	6,6	10,1	10,8	1,6	-0,5
31-12-2015	36,3	12,1	11,8	11,7	2,2	0,8
31-03-2016	32,4	9,0	6,1	14,4	9,7	7,2
30-06-2016	29,8	8,3	4,7	15,3	10,6	6,2
30-09-2016	21,4	3,4	1,2	9,0	7,3	4,9
31-12-2016	1,8	1,0	1,7	0,3	4,7	2,9
31-03-2017	2,2	1,3	0,2	-0,2	6,2	5,5
30-06-2017	-2,0	0,5	-0,9	0,0	4,9	4,8
30-09-2017	-17,9	-7,5	-7,4	-17,7	2,5	3,1

Fonte: elaborazioni del Servizio della Statistica regionale su dati Banca d'Italia

[7] *Inizio periodo*

Grafico 5a. Sofferenze rettificate: affidati

Variazioni % su trimestre corrispondente anno precedente

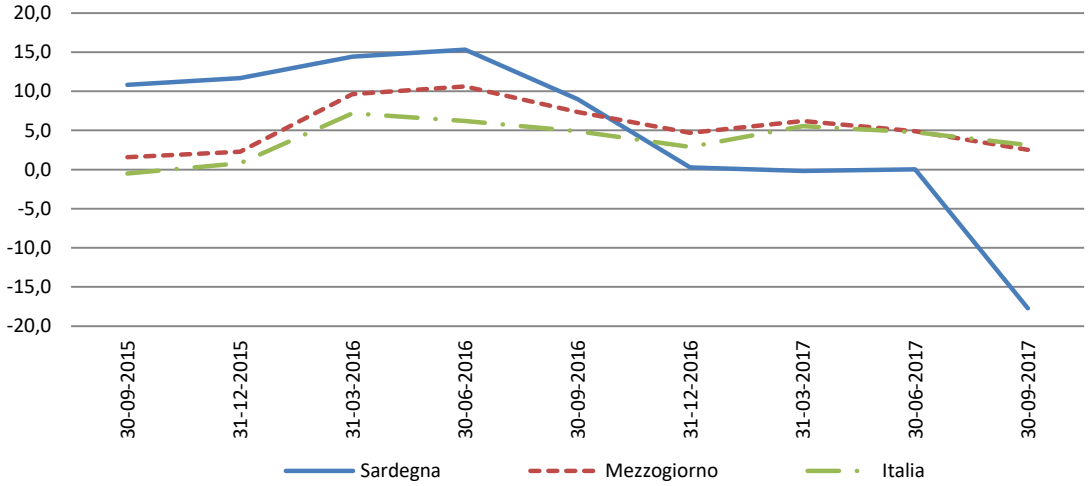

Grafico 5b. Sofferenze rettificate: utilizzato

Variazioni % su trimestre corrispondente anno precedente

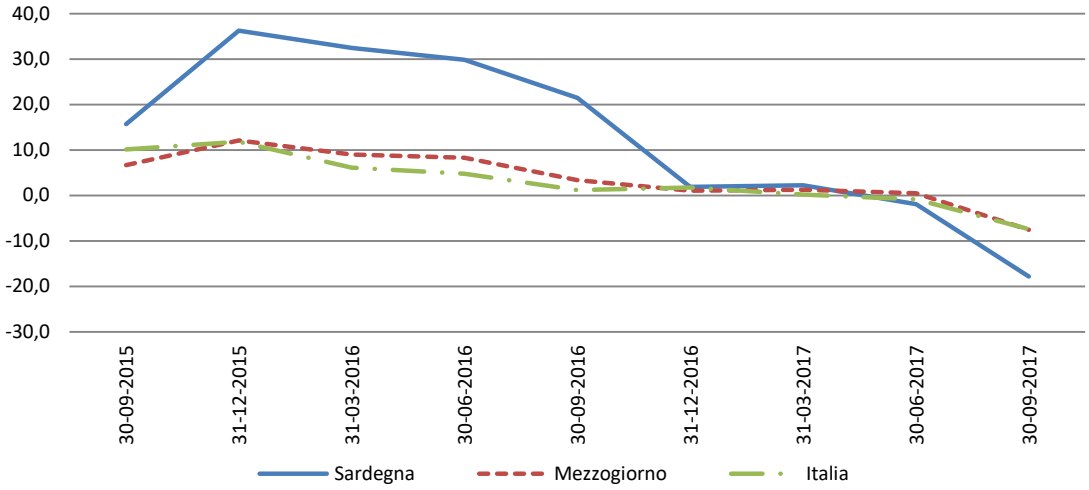

1.2 Nuove sofferenze rettificate

Tavola 6a. Nuove sofferenze rettificate: utilizzato e affidati *(flussi)*

	Utilizzato *(milioni di Euro)*			Numero affidati		
	Sardegna	Mezzogiorno	Italia	Sardegna	Mezzogiorno	Italia
30-09-2015	118,7	1.556,5	7.823,4	1.700	22.977	62.632
31-12-2015	133,2	1.945,5	9.903,8	2.357	32.898	78.369
31-03-2016	108,5	1.638,6	7.739,6	2.036	29.411	72.540
30-06-2016	133,7	1.557,7	7.702,5	1.632	26.079	64.480
30-09-2016	95,6	1.220,1	6.746,9	1.297	20.208	52.786
31-12-2016	201,9	2.059,2	10.039,9	2.275	40.000	107.013
31-03-2017	57,9	1.470,8	6.501,5	2.362	39.709	81.314
30-06-2017	66,9	1.039,8	7.104,8	1.477	22.885	57.064
30-09-2017	45,1	1.153,3	4.964,4	1.130	23.108	54.531

Fonte: Banca d'Italia

Tavola 6b. Nuove sofferenze rettificate: utilizzato e affidati *(flussi)*

Variazioni % su trimestre corrispondente anno precedente

	Utilizzato			Numero affidati		
	Sardegna	Mezzogiorno	Italia	Sardegna	Mezzogiorno	Italia
30-09-2015	-24,4	-26,2	-9,3	-10,7	-14,6	-3,6
31-12-2015	-53,8	-4,5	-8,7	6,1	22,8	7,0
31-03-2016	-17,6	5,9	-3,7	29,0	35,1	28,7
30-06-2016	-26,0	-20,1	-27,1	-49,3	-36,8	-35,1
30-09-2016	-19,5	-21,6	-13,8	-23,7	-12,1	-15,7
31-12-2016	51,6	5,8	1,4	-3,5	21,6	36,6
31-03-2017	-46,6	-10,2	-16,0	16,0	35,0	12,1
30-06-2017	-49,9	-33,2	-7,8	-9,5	-12,2	-11,5
30-09-2017	-52,8	-5,5	-26,4	-12,9	14,4	3,3

Fonte: elaborazioni del Servizio della Statistica regionale su dati Banca d'Italia

Grafico 6a. Nuove sofferenze rettificate: utilizzato

Variazioni % su trimestre corrispondente anno precedente

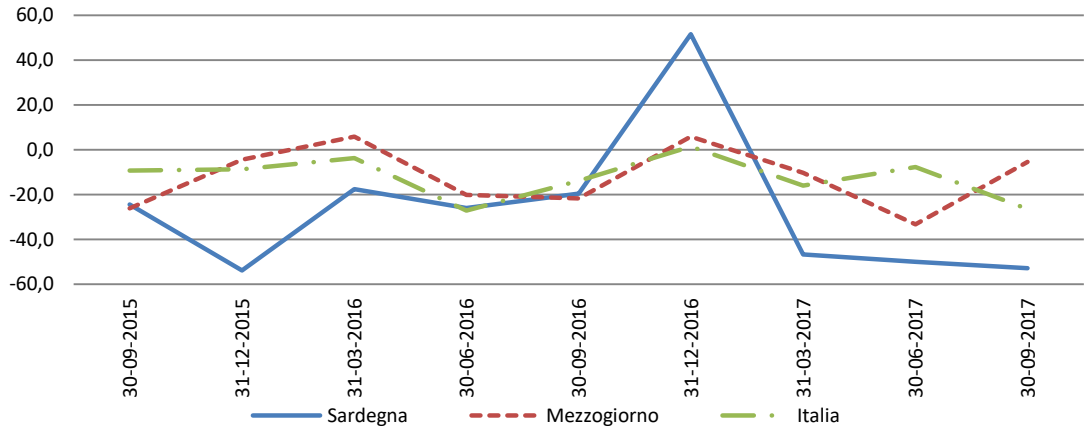

Grafico 6b. Nuove sofferenze rettificate: affidati

Variazioni % su trimestre corrispondente anno precedente

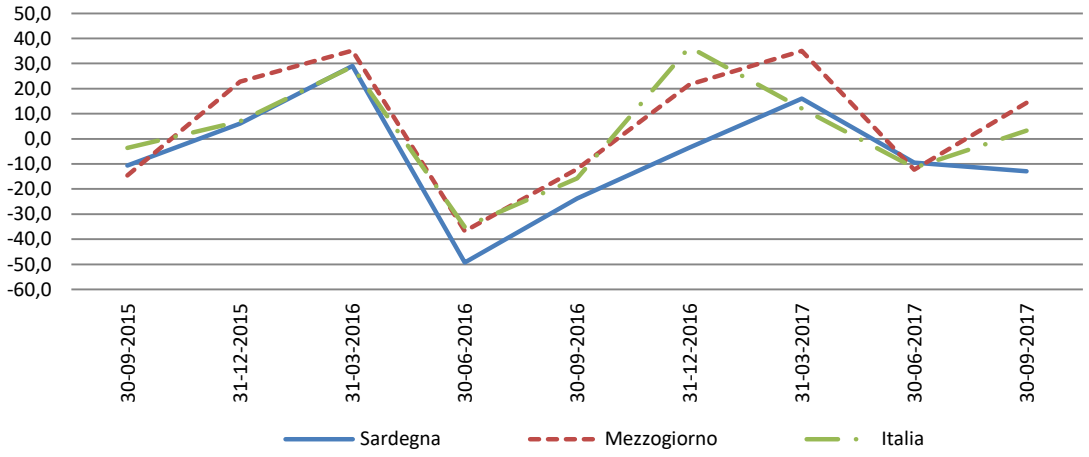

1.3 Sofferenze rettificate su sofferenze

Tavola 7. Rapporto sofferenze rettificate su sofferenze: utilizzato netto

Valori %

	Sardegna	Italia
30-09-2015	1,05	1,07
31-12-2015	1,03	1,07
31-03-2016	1,05	1,08
30-06-2016	1,05	1,08
30-09-2016	1,05	1,07
31-12-2016	1,01	1,06
31-03-2017	1,05	1,06
30-06-2017	1,05	1,08
30-09-2017	0,91	1,09

Fonte: Banca d'Italia

Grafico 7. Rapporto sofferenze rettificate su sofferenze: utilizzato netto

Valori %

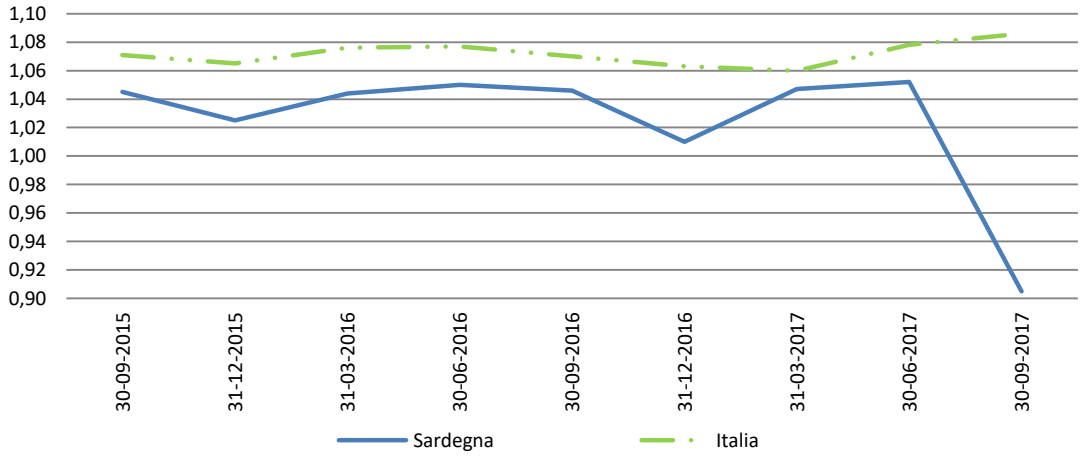

4. Credito al consumo[8]

Tavola 8. Credito al consumo per soggetti erogatori

Valori in milioni di Euro

	Banche		
	Sardegna	**Mezzogiorno**	**Italia**
30-09-2015	2.148	22.604	64.583
31-12-2015	2.632	27.189	75.090
31-03-2016	2.662	27.488	76.202
30-06-2016	2.728	28.162	78.355
30-09-2016	2.750	28.393	79.214
31-12-2016	2.801	28.865	80.872
31-03-2017	2.877	29.857	83.783
30-06-2017	2.944	30.724	86.350
30-09-2017	2.979	31.079	87.614
	Società finanziarie (ex art. 107 TUB)		
	Sardegna	**Mezzogiorno**	**Italia**
30-09-2015	1.600	15.317	39.977
31-12-2015	1.148	10.832	30.494
31-03-2016	1.130	10.704	30.443
30-06-2016	1.047	9.769	28.469
30-09-2016	1.037	9.721	28.491
31-12-2016	1.039	9.742	28.846
31-03-2017	1.003	9.365	28.328
30-06-2017	1.024	9.503	28.915
30-09-2017	1.025	9.513	29.076
	Banche e finanziarie		
	Sardegna	**Mezzogiorno**	**Italia**
30-09-2015	3.748	37.922	104.560
31-12-2015	3.781	38.021	105.584
31-03-2016	3.792	38.192	106.645
30-06-2016	3.775	37.931	106.824
30-09-2016	3.787	38.115	107.705
31-12-2016	3.840	38.606	109.718
31-03-2017	3.881	39.222	112.111
30-06-2017	3.967	40.227	115.265
30-09-2017	4.004	40.591	116.689

Fonte: elaborazioni del Servizio della Statistica regionale su dati Banca d'Italia

[8] *A seguito della riforma del Titolo V del Testo UNICO Bancario (TUB) introdotta dal D.lgs 141/2010 che ha previsto la creazione dell'albo unico dei soggetti operanti nel settore finanziario e la conseguente dismissione, con decorrenza 12.05.2016, degli elenchi specializzati ex art. 107 e 106 del vecchio TUB, dal secondo trimestre 2016 il valore è riferito alle banche e finanziarie facenti capo all'albo unico.*

Tavola 8a. Credito al consumo per soggetti erogatori

Variazioni % su trimestre corrispondente anno precedente

	Banche		
	Sardegna	**Mezzogiorno**	**Italia**
30-09-2015	18,2	19,1	22,4
31-12-2015	45,3	44,4	42,6
31-03-2016	39,5	39,8	36,7
30-06-2016	27,7	25,2	22,2
30-09-2016	28,0	25,6	22,7
31-12-2016	6,4	6,2	7,7
31-03-2017	8,1	8,6	9,9
30-06-2017	7,9	9,1	10,2
30-09-2017	8,3	9,5	10,6

	Società finanziarie (ex art. 107 TUB)		
	Sardegna	**Mezzogiorno**	**Italia**
30-09-2015	-18,8	-20,0	-21,4
31-12-2015	-41,6	-43,0	-39,9
31-03-2016	-39,1	-41,1	-35,4
30-06-2016	-35,6	-36,6	-29,2
30-09-2016	-35,2	-36,5	-28,7
31-12-2016	-9,4	-10,1	-5,4
31-03-2017	-11,2	-12,5	-6,9
30-06-2017	-2,2	-2,7	1,6
30-09-2017	-1,1	-2,1	2,1

	Banche e finanziarie		
	Sardegna	**Mezzogiorno**	**Italia**
30-09-2015	-1,1	-0,6	0,9
31-12-2015	0,1	0,5	2,1
31-03-2016	0,8	1,0	3,6
30-06-2016	0,4	0,1	2,4
30-09-2016	1,0	0,5	3,0
31-12-2016	1,6	1,5	3,9
31-03-2017	2,3	2,7	5,1
30-06-2017	5,1	6,1	7,9
30-09-2017	5,7	6,5	8,3

Fonte: elaborazioni del Servizio della Statistica regionale su dati Banca d'Italia

Grafico 8a. Credito al consumo erogato totale

Variazioni % su trimestre corrispondente anno precedente

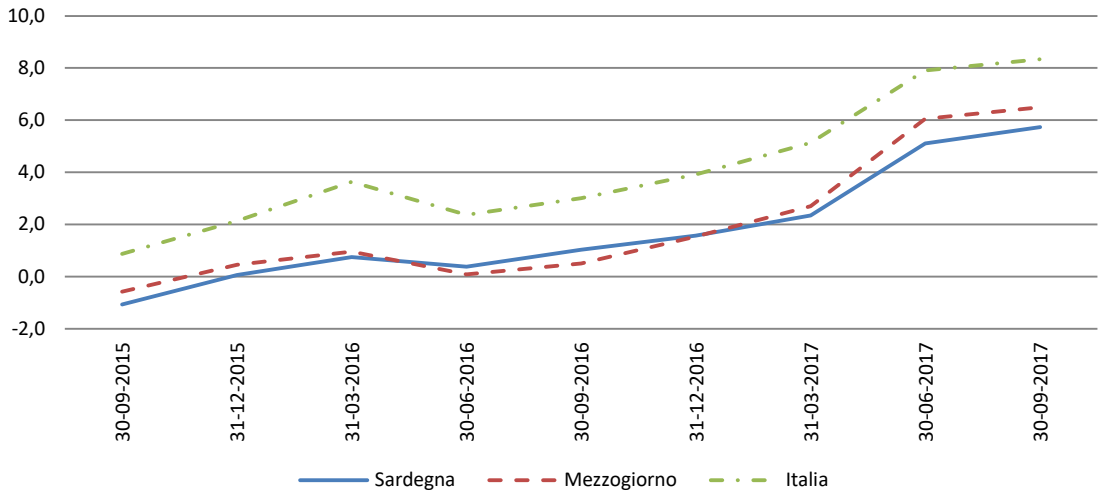

Grafico 8b. Credito al consumo erogato dalle Banche

Variazioni % su trimestre corrispondente anno precedente

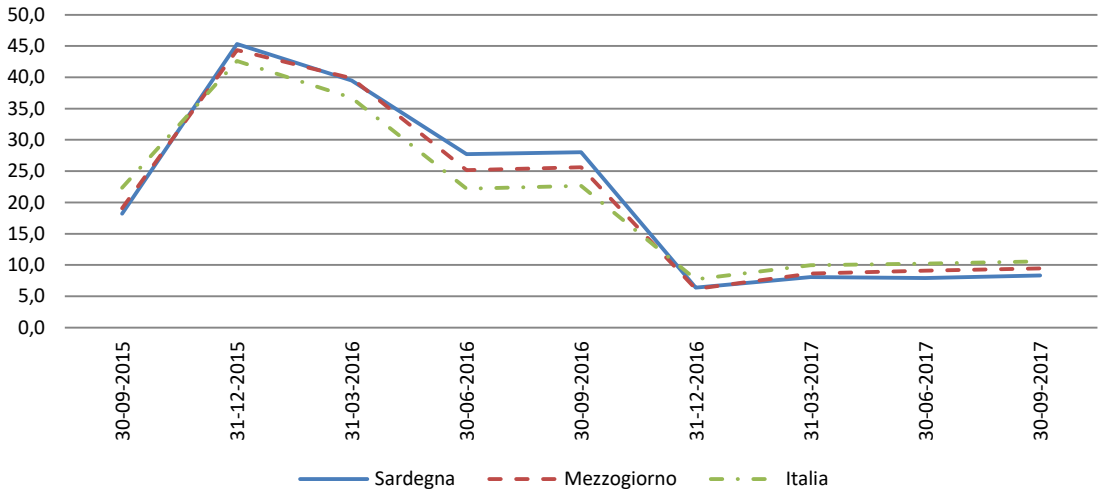

Grafico 8c. Credito al consumo erogato dalle Società finanziarie

Variazioni % su trimestre corrispondente anno precedente

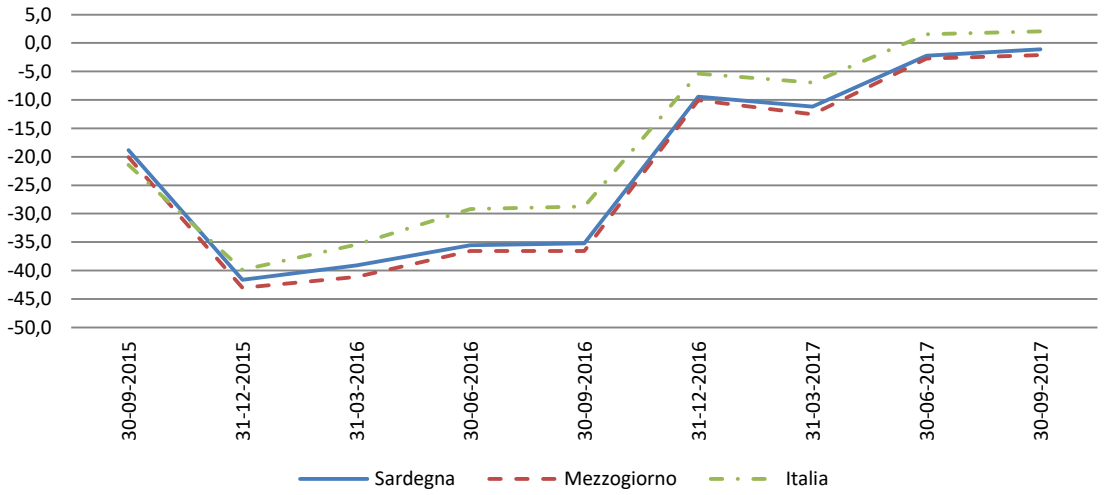

Tavola 9. Distribuzione credito al consumo per tipologia di soggetto erogatore

Valori %, totale soggetti erogatori = 100

	Banche		
	Sardegna	**Mezzogiorno**	**Italia**
30-09-2015	57,3	59,6	61,8
31-12-2015	69,6	71,5	71,1
31-03-2016	70,2	72,0	71,5
30-06-2016	72,3	74,2	73,3
30-09-2016	72,6	74,5	73,5
31-12-2016	72,9	74,8	73,7
31-03-2017	74,1	76,1	74,7
30-06-2017	74,2	76,4	74,9
30-09-2017	74,4	76,6	75,1

	Società finanziarie (ex art. 107 TUB)		
	Sardegna	**Mezzogiorno**	**Italia**
30-09-2015	42,7	40,4	38,2
31-12-2015	30,4	28,5	28,9
31-03-2016	29,8	28,0	28,5
30-06-2016	27,7	25,8	26,7
30-09-2016	27,4	25,5	26,5
31-12-2016	27,1	25,2	26,3
31-03-2017	25,9	23,9	25,3
30-06-2017	25,8	23,6	25,1
30-09-2017	25,6	23,4	24,9

Fonte: elaborazioni del Servizio della Statistica regionale su dati Banca d'Italia

5. Finanziamenti oltre il breve termine per destinazione degli investimenti

5.1 Finanziamenti oltre il breve termine a tasso non agevolato per destinazione degli investimenti

Tavola 10a. Finanziamenti oltre il breve termine a tasso non agevolato da parte di banche e cassa depositi e prestiti, consistenze per destinazione degli investimenti

Consistenze in milioni di Euro

	Investimenti in costruzioni		Acquisto immobili		Investimenti in macchine attrezzature e mezzi di trasporto	Altre destinazioni	Totale
	Abitazioni	Investimenti costruzioni diverse da abitazioni	Acquisto abitazioni famiglie consumatrici	Acquisto altri immobili			
				Sardegna			
30-09-2015	1.559,3	1.167,3	4.727,9	1.253,7	1.038,4	7.009,6	**16.756,3**
31-12-2015	1.492,8	1.121,1	4.738,2	1.226,4	1.017,5	7.609,0	**17.205,1**
31-03-2016	1.455,8	1.131,8	4.760,6	1.203,8	1.023,2	7.633,4	**17.208,6**
30-06-2016	1.408,8	1.127,5	4.783,4	1.180,6	1.094,0	7.583,8	**17.178,0**
30-09-2016	1.373,7	1.097,3	4.805,1	1.165,8	1.069,9	7.571,3	**17.083,0**
31-12-2016	1.324,0	1.027,2	4.818,7	1.081,9	1.053,9	7.473,6	**16.779,3**
31-03-2017	1.303,8	1.026,4	4.886,2	1.063,4	1.072,3	7.461,1	**16.813,2**
30-06-2017	1.272,7	1.002,7	4.915,1	1.063,1	1.045,9	7.460,0	**16.759,7**
30-09-2017	1.253,2	1.012,7	4.937,0	1.068,0	1.045,6	7.509,9	**16.826,4**
				Mezzogiorno			
30-09-2015	13.438,4	10.106,3	55.841,8	10.474,2	145.275,8	84.777,6	**189.165,9**
31-12-2015	12.942,1	9.752,1	56.148,1	10.301,5	147.232,0	89.421,9	**193.288,9**
31-03-2016	12.489,3	9.712,6	56.470,1	10.093,4	146.374,2	89.506,9	**192.909,7**
30-06-2016	12.124,9	9.531,3	56.888,1	9.945,0	149.006,8	89.396,4	**192.786,2**
30-09-2016	11.902,9	9.396,2	57.188,6	9.726,6	148.958,1	89.178,0	**192.288,1**
31-12-2016	11.584,1	9.218,6	57.516,1	9.449,8	145.979,4	89.533,5	**191.900,0**
31-03-2017	11.328,9	9.090,4	58.148,7	9.229,5	148.216,8	90.019,7	**192.638,9**
30-06-2017	11.099,4	8.880,5	58.693,4	9.069,9	145.987,8	90.352,7	**192.694,7**
30-09-2017	10.845,6	8.693,3	58.986,7	8.962,1	144.210,0	90.087,3	**191.996,0**
				Italia			
30-09-2015	68.935,8	54.102,8	293.307,6	65.512,9	85.013,7	541.396,4	**1.108.269,3**
31-12-2015	66.470,0	52.908,2	295.100,9	64.398,0	86.003,9	550.314,3	**1.115.195,3**
31-03-2016	64.359,4	52.587,8	296.103,5	63.082,9	86.686,0	555.504,9	**1.118.324,6**
30-06-2016	62.783,5	53.597,6	298.255,6	62.185,2	87.578,7	550.606,6	**1.115.007,2**
30-09-2016	61.457,5	52.989,3	299.715,7	61.295,4	89.169,7	551.101,5	**1.115.729,1**
31-12-2016	59.861,0	55.127,2	302.263,7	59.451,7	89.160,1	558.272,0	**1.124.135,7**
31-03-2017	58.388,6	54.487,8	305.513,3	58.649,1	89.948,2	555.047,8	**1.122.034,7**
30-06-2017	56.479,8	51.323,7	307.505,5	57.299,6	89.334,5	554.520,6	**1.116.463,8**
30-09-2017	55.537,0	50.511,8	308.924,5	56.534,5	89.218,3	553.952,7	**1.114.678,8**

Fonte: elaborazioni del Servizio della Statistica regionale su dati Banca d'Italia

Tavola 10b. Finanziamenti oltre il breve termine a tasso non agevolato da parte di banche e cassa depositi e prestiti per destinazione degli investimenti

Variazioni % su trimestre corrispondente anno precedente

	Investimenti in costruzioni		Acquisto immobili		Investimenti in macchine, attrezzature e mezzi di trasporto	Altre destinazioni	Totale
	Abitazioni	Investimenti costruzioni diverse da abitazioni	Acquisto abitazioni famiglie consumatrici	Acquisto altri immobili			
				Sardegna			
30-09-2016	-11,91	-5,99	1,63	-7,01	3,02	8,00	**1,95**
31-12-2016	-11,31	-8,38	1,70	-11,78	3,57	-1,78	**-2,47**
31-03-2017	-10,44	-9,32	2,64	-11,66	4,80	-2,26	**-2,30**
30-06-2017	-9,66	-11,07	2,75	-9,95	-4,39	-1,63	**-2,43**
30-09-2017	-8,77	-7,71	2,75	-8,39	-2,27	-0,81	**-1,50**
				Mezzogiorno			
30-09-2016	-11,43	-7,03	2,41	-7,14	2,53	5,19	**1,65**
31-12-2016	-10,49	-5,47	2,44	-8,27	-0,85	0,12	**-0,72**
31-03-2017	-9,29	-6,41	2,97	-8,56	1,26	0,57	**-0,14**
30-06-2017	-8,46	-6,83	3,17	-8,80	-2,03	1,07	**-0,05**
30-09-2017	-8,88	-7,48	3,14	-7,86	-3,19	1,02	**-0,15**
				Italia			
30-09-2016	-10,85	-2,06	2,18	-6,44	4,89	1,79	**0,67**
31-12-2016	-9,94	4,19	2,43	-7,68	3,67	1,45	**0,80**
31-03-2017	-9,28	3,61	3,18	-7,03	3,76	-0,08	**0,33**
30-06-2017	-10,04	-4,24	3,10	-7,86	2,00	0,71	**0,13**
30-09-2017	-9,63	-4,68	3,07	-7,77	0,05	0,52	**-0,09**

Fonte: elaborazioni del Servizio della Statistica regionale su dati Banca d'Italia

Grafico 9a. Finanziamenti oltre il breve termine a tasso non agevolato da parte di banche e cassa depositi e prestiti per destinazione degli investimenti nel III trimestre 2017

Variazioni % su trimestre corrispondente anno precedente

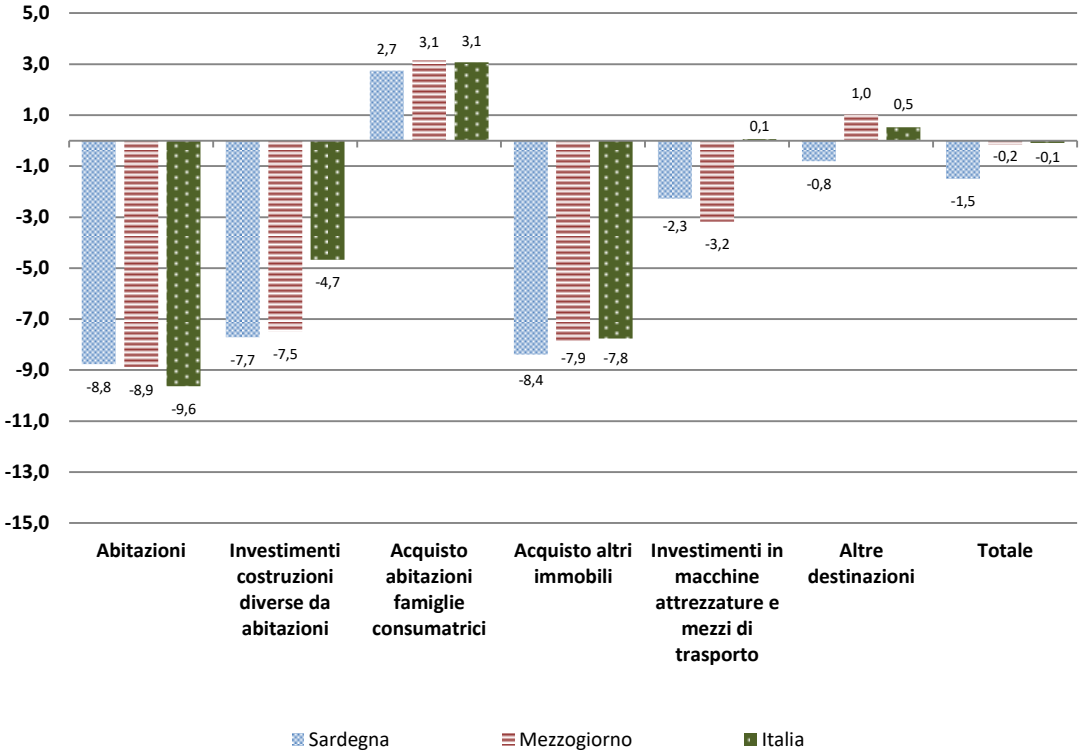

5.2 Finanziamenti oltre il breve termine a tasso agevolato per destinazione degli investimenti

Tavola 11a. Finanziamenti oltre il breve termine a tasso agevolato da parte di banche e cassa depositi e prestiti, consistenze per destinazione degli investimenti
Consistenze in milioni di Euro

	Investimenti in costruzioni		Acquisto immobili		Investimenti in macchine, attrezzature e mezzi di trasporto	Altre destinazioni	Totale
	Abitazioni	Investimenti costruzioni diverse da abitazioni	Acquisto abitazioni famiglie consumatrici	Acquisto altri immobili			
				Sardegna			
30-09-2015	449,0	63,1	899,4	70,4	15,6	60,6	**1.558,1**
31-12-2015	422,1	58,5	930,8	68,3	14,9	57,5	**1.552,2**
31-03-2016	418,9	55,5	945,1	66,9	16,0	55,9	**1.558,3**
30-06-2016	415,5	53,8	953,6	66,3	14,9	54,0	**1.558,2**
30-09-2016	411,5	50,8	969,2	65,5	14,7	51,3	**1.562,9**
31-12-2016	404,9	49,2	980,3	63,0	14,3	49,7	**1.561,4**
31-03-2017	401,0	47,1	984,9	61,7	14,6	61,7	**1.570,9**
30-06-2017	394,3	46,0	984,9	59,9	14,4	61,0	**1.560,5**
30-09-2017	391,4	43,9	993,4	59,9	14,4	59,4	**1.562,4**
				Mezzogiorno			
30-09-2015	1.737,2	237,0	1.033,3	1.329,8	202,4	993,1	**5.532,8**
31-12-2015	1.685,6	223,0	1.060,6	1.297,8	195,2	976,2	**5.438,4**
31-03-2016	1.639,9	215,6	1.086,8	1.292,4	185,2	985,4	**5.405,5**
30-06-2016	1.612,2	202,4	1.090,0	1.267,3	172,6	982,1	**5.326,5**
30-09-2016	1.577,0	201,8	1.105,3	1.265,3	161,4	1.072,9	**5.383,7**
31-12-2016	1.544,3	193,5	1.109,9	1.234,8	154,7	1.088,5	**5.325,6**
31-03-2017	1.509,1	182,9	1.113,8	1.227,3	168,0	1.130,6	**5.331,9**
30-06-2017	1.482,8	172,4	1.107,3	1.200,9	171,0	1.106,9	**5.241,3**
30-09-2017	1.449,7	165,4	1.117,5	1.196,3	170,7	1.074,8	**5.174,5**
				Italia			
30-09-2015	2.004,8	891,5	1.830,5	2.319,8	1.152,4	4.549,0	**12.748,0**
31-12-2015	1.946,7	850,0	1.855,7	2.304,3	1.106,4	4.498,4	**12.561,5**
31-03-2016	1.885,5	825,4	1.876,2	2.321,5	1.079,1	4.479,8	**12.467,6**
30-06-2016	1.850,3	842,3	1.858,9	2.322,5	1.055,2	4.403,5	**12.332,7**
30-09-2016	1.810,2	904,7	1.858,5	2.342,1	1.097,4	4.534,1	**12.547,0**
31-12-2016	1.772,9	866,3	1.844,0	2.336,8	1.128,6	4.480,4	**12.429,0**
31-03-2017	1.729,5	838,5	1.826,4	2.362,2	1.151,5	4.551,2	**12.459,3**
30-06-2017	1.749,6	862,9	1.976,8	2.418,0	1.212,3	4.793,1	**13.012,6**
30-09-2017	1.715,2	783,4	1.985,9	2.406,0	1.245,7	4.854,1	**12.990,3**

Fonte: elaborazioni del Servizio della Statistica regionale su dati Banca d'Italia

Tavola 11b. Finanziamenti oltre il breve termine a tasso agevolato da parte di banche e cassa depositi e prestiti per destinazione degli investimenti

Variazioni % su trimestre corrispondente anno precedente

	Investimenti in costruzioni		Acquisto immobili		Investimenti in macchine, attrezzature e mezzi di trasporto	Altre destinazioni	Totale
	Abitazioni	Investimenti costruzioni diverse da abitazioni	Acquisto abitazioni famiglie consumatrici	Acquisto altri immobili			
	Sardegna						
30-09-2016	-8,34	-19,56	7,75	-6,96	-6,03	-15,30	**0,31**
31-12-2016	-4,09	-15,92	5,32	-7,73	-4,11	-13,60	**0,59**
31-03-2017	-4,27	-15,26	4,21	-7,82	-8,48	10,34	**0,81**
30-06-2017	-5,12	-14,54	3,28	-9,58	-3,31	13,04	**0,15**
30-09-2017	-4,89	-13,45	2,50	-8,56	-1,82	15,88	**-0,03**
	Mezzogiorno						
30-09-2016	-9,22	-14,88	6,97	-4,85	-20,27	8,03	**-2,70**
31-12-2016	-8,39	-13,22	4,64	-4,85	-20,72	11,50	**-2,07**
31-03-2017	-7,98	-15,14	2,48	-5,04	-9,28	14,73	**-1,36**
30-06-2017	-8,03	-14,85	1,59	-5,24	-0,89	12,71	**-1,60**
30-09-2017	-8,07	-18,03	1,10	-5,45	5,80	0,18	**-3,89**
	Italia						
30-09-2016	-9,70	1,48	1,53	0,96	-4,77	-0,33	**-1,58**
31-12-2016	-8,93	1,92	-0,63	1,41	2,00	-0,40	**-1,05**
31-03-2017	-8,27	1,59	-2,66	1,75	6,71	1,59	**-0,07**
30-06-2017	-5,44	2,44	6,34	4,11	14,89	8,85	**5,51**
30-09-2017	-5,25	-13,41	6,86	2,73	13,51	7,06	**3,53**

Fonte: elaborazioni del Servizio della Statistica regionale su dati Banca d'Italia

Grafico 9b. Finanziamenti oltre il breve termine a tasso agevolato da parte di banche e cassa depositi e prestiti per destinazione degli investimenti nel III trimestre 2017

Variazioni % su trimestre corrispondente anno precedente

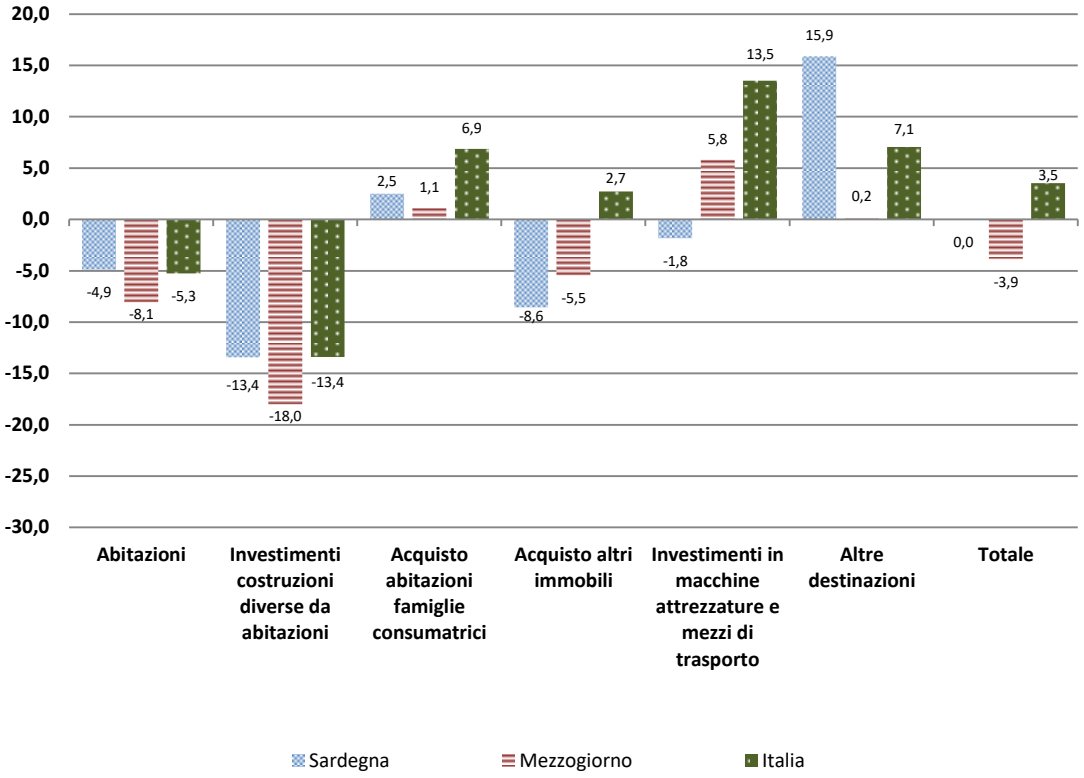

5.3 Rapporto tra finanziamenti oltre il breve termine a tasso agevolato e a tasso non agevolato per destinazione degli investimenti

Tavola 12. Rapporto tra finanziamenti oltre il breve termine a tasso agevolato e finanziamenti oltre il breve termine a tasso non agevolato da parte di banche e cassa depositi e prestiti per destinazione degli investimenti

Valori %

	Investimenti in costruzioni		Acquisto immobili		Investimenti in macchine, attrezzature e mezzi di trasporto	Altre destinazioni	Totale
	Abitazioni	Investimenti costruzioni diverse da abitazioni	Acquisto abitazioni famiglie consumatrici	Acquisto altri immobili			
	Sardegna						
30-09-2015	28,8	5,4	19,0	5,6	1,5	0,9	**9,3**
31-12-2015	28,3	5,2	19,6	5,6	1,5	0,8	**9,0**
31-03-2016	28,8	4,9	19,9	5,6	1,6	0,7	**9,1**
30-06-2016	29,5	4,8	19,9	5,6	1,4	0,7	**9,1**
30-09-2016	30,0	4,6	20,2	5,6	1,4	0,7	**9,1**
31-12-2016	30,6	4,8	20,3	5,8	1,4	0,7	**9,3**
31-03-2017	30,8	4,6	20,2	5,8	1,4	0,8	**9,3**
30-06-2017	31,0	4,6	20,0	5,6	1,4	0,8	**9,3**
30-09-2017	31,2	4,3	20,1	5,6	1,4	0,8	**9,3**
	Mezzogiorno						
30-09-2015	12,9	2,3	1,9	12,7	0,1	1,2	**2,9**
31-12-2015	13,0	2,3	1,9	12,6	0,1	1,1	**2,8**
31-03-2016	13,1	2,2	1,9	12,8	0,1	1,1	**2,8**
30-06-2016	13,3	2,1	1,9	12,7	0,1	1,1	**2,8**
30-09-2016	13,2	2,1	1,9	13,0	0,1	1,2	**2,8**
31-12-2016	13,3	2,1	1,9	13,1	0,1	1,2	**2,8**
31-03-2017	13,3	2,0	1,9	13,3	0,1	1,3	**2,8**
30-06-2017	13,4	1,9	1,9	13,2	0,1	1,2	**2,7**
30-09-2017	13,4	1,9	1,9	13,3	0,1	1,2	**2,7**
	Italia						
30-09-2015	2,9	1,6	0,6	3,5	1,4	0,8	**1,2**
31-12-2015	2,9	1,6	0,6	3,6	1,3	0,8	**1,1**
31-03-2016	2,9	1,6	0,6	3,7	1,2	0,8	**1,1**
30-06-2016	2,9	1,6	0,6	3,7	1,2	0,8	**1,1**
30-09-2016	2,9	1,7	0,6	3,8	1,2	0,8	**1,1**
31-12-2016	3,0	1,6	0,6	3,9	1,3	0,8	**1,1**
31-03-2017	3,0	1,5	0,6	4,0	1,3	0,8	**1,1**
30-06-2017	3,1	1,7	0,6	4,2	1,4	0,9	**1,2**
30-09-2017	3,1	1,6	0,6	4,3	1,4	0,9	**1,2**

Fonte: elaborazioni del Servizio della Statistica regionale su dati Banca d'Italia

Grafico 10. Finanziamenti a tasso agevolato su finanziamenti a tasso non agevolato, oltre il breve termine, da parte di banche e cassa depositi prestiti per destinazione degli investimenti nel III trimestre 2017

Valori%

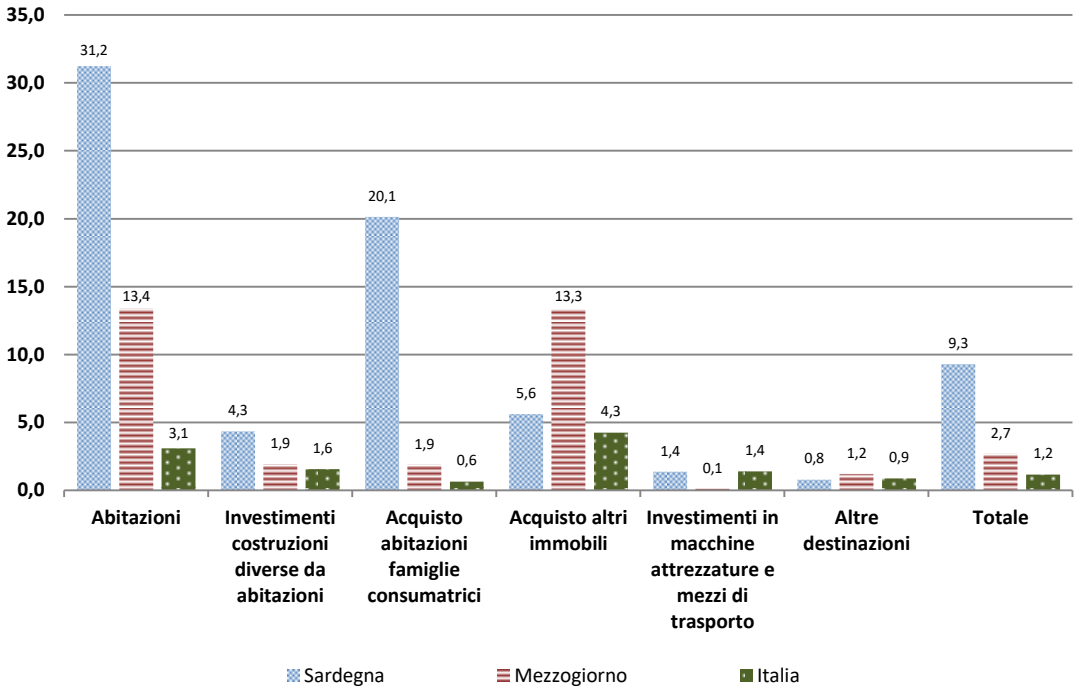

Nota metodologica

I dati analizzati, derivanti dalla pubblicazione della Banca D'Italia, contengono informazioni relative alla struttura, alla situazione contabile e all'operatività degli intermediari bancari e non bancari. I fenomeni considerati si riferiscono, ove non altrimenti indicato, alle operazioni, in qualunque divisa regolate, effettuate dagli intermediari creditizi e finanziari con soggetti residenti. Sono, esclusi i rapporti interbancari. I rapporti denominati in valute diverse dall'euro sono contabilizzati in euro al tasso di cambio di fine periodo. Con riguardo ai dati di flusso, le operazioni per le quali è avvenuta la liquidazione degli interessi sono contabilizzate al tasso di cambio utilizzato per la conversione in euro degli interessi medesimi; le altre al tasso di cambio di fine periodo. Le informazioni disponibili al momento della pubblicazione, possono subire aggiornamenti o modifiche in relazione alle eventuali rettifiche successivamente inviate dagli intermediari segnalanti.

Le fonti delle informazioni sono desunte dalle segnalazioni che gli intermediari creditizi e finanziari inviano alla Banca d'Italia.

L'analisi temporale delle distribuzioni statistiche deve tenere conto di eventi particolari (ad es. instaurazione di procedure concorsuali, cessione di crediti in sofferenza, ecc.), relativi a singoli intermediari segnalanti, che possono introdurre elementi di discontinuità nelle serie storiche ovvero disallineamenti tra i flussi informativi desunti dalle diverse fonti segnaletiche. Si evidenziano, di seguito, i principali e più recenti eventi della specie:

- Dal marzo 2015, alcune serie di fonte Segnalazioni di vigilanza e Centrale dei rischi risentono di una discontinuità dovuta ad operazioni di cartolarizzazione di crediti del controvalore complessivo di circa 286 milioni di euro (tutti relativi a posizioni in bonis) che hanno determinato la corrispondente cancellazione dei crediti in base ai principi contabili internazionali (IAS).

- Dal giugno 2015, alcune serie di fonte Segnalazioni di vigilanza e Centrale dei rischi risentono di una discontinuità dovuta ad operazioni di cartolarizzazione di crediti del controvalore complessivo di circa 960 milioni di euro (di cui 939 milioni relativi a posizioni in sofferenza) che hanno determinato la corrispondente cancellazione dei crediti in base ai principi contabili internazionali (IAS).

- Dal settembre 2015, alcune serie di fonte Segnalazioni di vigilanza e Centrale dei rischi risentono di una discontinuità dovuta ad operazioni di cartolarizzazione di crediti del controvalore complessivo di circa 579 milioni di euro (di cui 335 milioni relativi a posizioni in sofferenza) che hanno determinato la corrispondente cancellazione dei crediti in base ai principi contabili internazionali (IAS).

- Dal dicembre 2015, alcune serie di fonte Segnalazioni di vigilanza e Centrale dei rischi risentono di una discontinuità dovuta ad operazioni di cartolarizzazione di crediti del controvalore complessivo di circa 4,025 miliardi di euro (di cui 3,985 miliardi relativi a posizioni in sofferenza) che hanno determinato la corrispondente cancellazione dei crediti in base ai principi contabili internazionali (IAS).

Fonte: Banca D'Italia

Glossario

Breve termine: si intende una durata fino ai 12 mesi. Sino alla data contabile di dicembre 2008/marzo 2009 per le segnalazioni di Vigilanza/Centrale dei Rischi il concetto si riferiva invece ad una durata fino ai 18 mesi.

Crediti al consumo: si indica, ai sensi dell'art. 121 del Testo Unico Bancario, la concessione nell'esercizio di un'attività commerciale o professionale, di credito sotto forma di dilazione di pagamento, di finanziamento o di altra analoga facilitazione finanziaria a favore di una persona fisica che agisce per gli scopi estranei all'attività imprenditoriale o professionale eventualmente svolta (consumatore).

Depositi bancari della clientela: raccolta da soggetti non bancari effettuata dalle banche sotto forma di: depositi (con durata prestabilita, a vista, overnight e rimborsabili con preavviso), buoni fruttiferi, certificati di deposito, e conti correnti. A partire da dicembre 2008 l'aggregato è calcolato al valore nominale anziché al valore contabile e include i conti correnti di corrispondenza, i depositi cauzionali costituiti da terzi e gli assegni bancari interni.

Depositi bancari e risparmio postale: rientrano in tale forma tecnica anche i conti correnti segnalati da Bancoposta ove pubblicati congiuntamente a quelli delle banche. Il "Risparmio postale" è rappresentato dai libretti di risparmio postale e buoni postali fruttiferi (inclusi quelli con rimborso a carico del Ministero dell'Economia e delle Finanze e della Cassa Depositi e Prestiti).

Destinazione degli investimenti: mira a individuare la natura e la localizzazione dei beni di investimento o durevoli oggetto del finanziamento indipendentemente dalla classificazione economica e dalla localizzazione del cliente. Si distingue in particolare tra "Investimenti non finanziari" e "Altri investimenti". Gli "Investimenti non finanziari" si ripartiscono in "Costruzioni" (Abitazioni, Fabbricati non residenziali: rurali, Altri fabbricati non residenziali: rurali), "Opere del Genio Civile" e "Macchine, attrezzature, mezzi di trasporto e prodotti vari" (a loro volta distinti tra rurali e altri). Gli "Altri investimenti" si distinguono in "Acquisto immobili" (Abitazioni: famiglie consumatrici, Abitazioni: altri soggetti, Altri immobili: rurali e Altri immobili: altri), "Acquisto di beni durevoli da parte di famiglie consumatrici", "Investimenti finanziari" e "Altre destinazioni".

Impieghi: finanziamenti erogati dalle banche a soggetti non bancari calcolati al valore nominale (fino a settembre 2008 al valore contabile) al lordo delle poste rettificative e al netto dei rimborsi. L'aggregato comprende: mutui, scoperti di conto corrente, prestiti contro cessione di stipendio, anticipi su carte di credito, sconti di annualità, prestiti personali, leasing (da dicembre 2008 secondo la definizione IAS17), factoring, altri investimenti finanziari (per es. commercial paper, rischio di portafoglio, prestiti su pegno, impieghi con fondi di terzi in amministrazione), sofferenze ed effetti insoluti e al protesto di proprietà. L'aggregato è al netto delle operazioni pronti contro termine e da dicembre 2008 esso è al netto dei riporti e al lordo dei conti correnti di corrispondenza.

Nuove sofferenze nel trimestre: ammontare dei rapporti per cassa relativi ai soggetti segnalati per la prima volta in sofferenza alla Centrale dei rischi nel corso del trimestre di riferimento.

Nuove sofferenze rettificate, numero affidati: numero di soggetti che, alla fine del trimestre di riferimento, presentano per la prima volta una delle condizioni previste per essere qualificati in "sofferenza rettificata" a livello di sistema. Le posizioni interessate da operazioni di fusione e di cessione tra intermediari, già classificate a sofferenza rettificata per il sistema ad inizio trimestre, non concorrono alla determinazione del fenomeno a fine trimestre.

Nuove sofferenze rettificate, utilizzato: esposizione complessiva per cassa dei soggetti che, alla fine del trimestre di riferimento, presentano per la prima volta una delle condizioni previste per essere

qualificati in “sofferenza rettificata” a livello di sistema. Le posizioni interessate da operazioni di fusione e di cessione tra intermediari, già classificate a sofferenza rettificata per il sistema ad inizio trimestre, non concorrono alla determinazione del fenomeno a fine trimestre.

Sofferenze, numeri di affidati: soggetti (persone fisiche, persone giuridiche, cointestazioni) a nome dei quali siano pervenute, alla data di riferimento, una o più segnalazioni alla Centrale dei rischi a fronte della concessione di crediti per cassa o di firma.

Sofferenze rettificate (stock), utilizzato di inizio periodo: concetto di vigilanza che mira ad estendere la qualifica di credito in sofferenza a tutti i crediti di un soggetto qualora questi abbia almeno una linea di credito in default secondo i seguenti criteri: a) in sofferenza dall'unico intermediario che ha erogato il credito; b) in sofferenza da un intermediario e tra gli sconfinamenti dell'unico altro intermediario esposto; c) in sofferenza da un intermediario e l'importo della sofferenza sia almeno il 70% dell'esposizione dell'affidato nei confronti del sistema, ovvero vi siano sconfinamenti pari o superiori al 10% dei finanziamenti per cassa; d) in sofferenza da almeno due intermediari per importi pari o superiori al 10% del complessivo fido per cassa utilizzato nei confronti del sistema.

Fonte: Banca D’Italia

www.sardegnastatistiche.it